



คู่มือการปฏิบัติงาน

ของ



นางวิไลญา กลิ่นนิริฏ

นักจัดการงานทั่วไปชำนาญการ
ปฏิบัติหน้าที่ผู้อำนวยการกลุ่มอำนวยการ

สำนักงานเขตพื้นที่การศึกษามัธยมศึกษาประจำภาคที่ ๑

ความสำคัญ

งานอำนวยการของสำนักงานเขตพื้นที่การศึกษา เป็นงานที่เกี่ยวข้องกับการจัดระบบบริหารองค์การ ประสานงานและให้บริการ สนับสนุน ส่งเสริม ให้กลุ่มภารกิจและงานต่าง ๆ ในสำนักงานเขตพื้นที่การศึกษา สามารถบริหารจัดการและดำเนินงานตามบทบาทภารกิจอำนาจหน้าที่ ได้อย่างเรียบร้อย มีประสิทธิภาพและประสิทธิผล บนพื้นฐานของความถูกต้องและโปร่งใส ตลอดจนสนับสนุนและให้บริการข้อมูลข่าวสาร เอกสาร สื่อ อุปกรณ์ทางการศึกษาและทรัพยากรที่ใช้ในการจัดการศึกษาแก่สถานศึกษาเพื่อให้สถานศึกษาบริหารจัดการได้อย่าง สะดวก คล่องตัว มีคุณภาพ ประสิทธิภาพและประสิทธิผล

กลุ่มอำนวยการ

ภารกิจงาน

- (ก) งานสารบรรณสำนักงานเขตพื้นที่การศึกษา
- (ข) งานช่วยอำนวยการ
- (ค) งานอาคารสถานที่ สิ่งแวดล้อม
- (ง) งานยานพาหนะ
- (จ) งานการจัดระบบบริหารสำนักงานเขตพื้นที่การศึกษา
- (ฉ) งานประสานงาน
- (ช) งานเลือกตั้งและสรรหากรรมการและอนุกรรมการ
- (ซ) งานประชาสัมพันธ์
- (ณ) งานสวัสดิการสวัสดิภาพครูและบุคลากรทางการศึกษา
- (ญ) ปฏิบัติงานร่วมกับหรือสนับสนุนการปฏิบัติงานของหน่วยงานอื่นที่เกี่ยวข้องหรือได้รับมอบหมาย

๑. ชื่อกระบวนการงาน

งานการจัดระบบบริหารงาน

๒. วัตถุประสงค์

เพื่อให้สำนักงานเขตพื้นที่การศึกษาสามารถบริหารจัดการภารกิจหน้าที่ความรับผิดชอบของสำนักงานเขตพื้นที่การศึกษาได้อย่างมีประสิทธิภาพ ได้มาตรฐาน

๓. ขอบเขตของงาน

ครอบคลุมกระบวนการดำเนินงานตั้งแต่ การดำเนินงานตามภารกิจหน้าที่ความรับผิดชอบโครงสร้าง การแบ่งส่วนราชการ ของสำนักงานเขตพื้นที่การศึกษาที่สอดคล้องกับประกาศกระทรวงศึกษาธิการปรับปรุงโครงการการแบ่งส่วนราชการภายใน ที่สอดคล้องกับบริบท การบริหารสำนักงานเขตพื้นที่การศึกษา และวิจัย/ประเมินผล การดำเนินงานตามภารกิจหน้าที่ ความรับผิดชอบโครงสร้าง การแบ่งส่วนราชการ ของสำนักงานเขตพื้นที่การศึกษาประกาศกระทรวงศึกษาธิการและการแบ่งส่วนราชการเป็นกลุ่มงานภายใน

๔. คำจำกัดความ

“ สำนักงานเขตพื้นที่การศึกษา ” หมายถึง สำนักงานเขตพื้นที่การศึกษาประถมศึกษาและสำนักงานเขตพื้นที่การศึกษามัธยมศึกษา

“ ผู้อำนวยการสำนักงานเขตพื้นที่การศึกษา ” หมายถึง ผู้บังคับบัญชาสูงสุดของสำนักงานเขตพื้นที่การศึกษาตามกฎหมายว่าด้วยระเบียบบริหารราชการกระทรวงศึกษาธิการ

“ หัวหน้าภายในส่วนราชการระดับสำนักงานเขตพื้นที่การศึกษา ” หมายถึง ผู้อำนวยการกลุ่มผู้อำนวยการ ผู้อำนวยการกลุ่มบริหารงานบุคคล ผู้อำนวยการกลุ่มนโยบายและแผน ผู้อำนวยการกลุ่มส่งเสริมการจัดการศึกษา หัวหน้ากลุ่มนิเทศติดตามและประเมินผลการจัดการศึกษา ผู้อำนวยการกลุ่มบริหารงานการเงินและสินทรัพย์ ผู้อำนวยการหน่วยตรวจสอบภายใน และผู้อำนวยการกลุ่มส่งเสริมสถานศึกษาเอกชน (ยกเว้น สพม.)

“ คณะกรรมการเขตพื้นที่การศึกษา ” หมายถึง องค์คณะบุคคลที่มีอำนาจหน้าที่ตามมาตรา ๓๘ แห่งพระราชบัญญัติการศึกษาแห่งชาติ พ.ศ. ๒๕๔๒ และที่แก้ไขเพิ่มเติม พ.ศ. ๒๕๔๕ และมาตรา ๓๘ แห่งพระราชบัญญัติระเบียบบริหารราชการกระทรวงศึกษาธิการ โดยมีอำนาจหน้าที่ให้ความเห็นชอบการแบ่งส่วนราชการเป็นกลุ่มงานภายในกลุ่มภารกิจของสำนักงานเขตพื้นที่การศึกษา

“ คณะทำงาน ” หมายถึง คณะทำงานที่ผู้อำนวยการสำนักงานเขตพื้นที่การศึกษาแต่งตั้ง/มอบหมายให้วิเคราะห์การกำหนด/แบ่งส่วนราชการภายในสำนักงานเขตพื้นที่การศึกษาและติดตามประเมินผล

“ เจ้าหน้าที่ ” หมายถึง ผู้รับผิดชอบ/ผู้ที่ได้รับมอบหมายให้ปฏิบัติงานจัดระบบบริหารงาน/วิเคราะห์การกำหนด/แบ่งส่วนราชการภายในสำนักงานเขตพื้นที่การศึกษา

๕. ขั้นตอนการปฏิบัติงาน

๕.๑ ศึกษา วิเคราะห์ ตรวจสอบการดำเนินงานตามภารกิจหน้าที่ความรับผิดชอบโครงสร้าง การแบ่งส่วนราชการ ของสำนักงานเขตพื้นที่การศึกษาที่สอดคล้องกับประกาศกระทรวงศึกษาธิการ

๕.๒ ศึกษา สังเคราะห์ ออกแบบ จัดระบบการทำงาน กระบวนการ ปรับปรุงโครงการการแบ่งส่วนราชการภายใน ที่สอดคล้องกับบริบทการบริหารสำนักงานเขตพื้นที่การศึกษา

๕.๓ นำเสนอคณะกรรมการเขตพื้นที่การศึกษาพิจารณาให้ความเห็นชอบการแบ่งส่วนราชการเป็นกลุ่มงานภายในสำนักงานเขตพื้นที่การศึกษาและแจ้งกลุ่มบริหารงานบุคคลดำเนินการด้านบุคลากร

๕.๔ ประกาศการแบ่งส่วนราชการให้หน่วยงานที่เกี่ยวข้องและสถานศึกษาทราบ

- ๕.๕ ดำเนินการบริหารจัดการให้เป็นไปตามโครงสร้างการแบ่งส่วนราชการที่กำหนด
- ๕.๖ วิจัย/ประเมินผล การดำเนินงานตามภารกิจหน้าที่ความรับผิดชอบโครงสร้าง การแบ่งส่วนราชการของสำนักงานเขตพื้นที่การศึกษาประกาศกระทรวงศึกษาธิการและการแบ่งส่วนราชการเป็นกลุ่มงานภายใน
- ๕.๗ ศึกษา /สังเคราะห์ ปัญหา อุปสรรค ข้อเสนอแนะ เพื่อเป็นข้อมูลปรับปรุง /พัฒนาคุณภาพการให้บริการ

๖. Flow Chart การปฏิบัติงาน

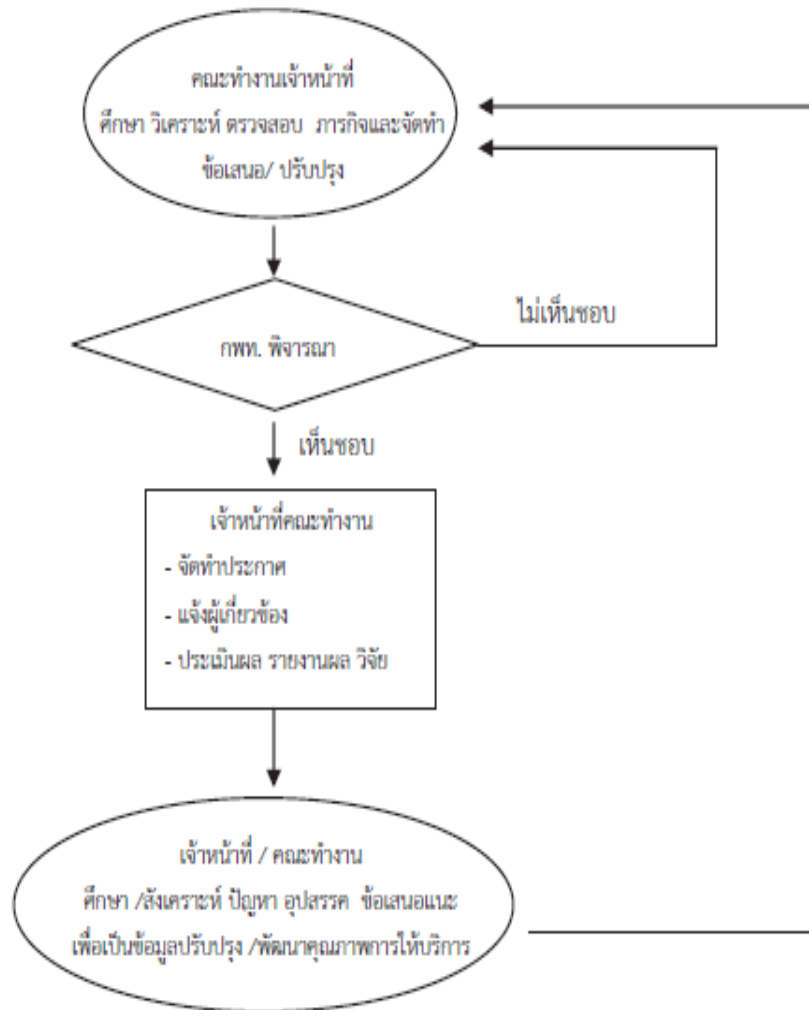

๗. แบบฟอร์มที่ใช้

-

๘. เอกสาร/ หลักฐานอ้างอิง

- ๘.๑ ระเบียบบริหารราชการกระทรวงศึกษาธิการ พ.ศ.๒๕๔๖
- ๘.๒ ประกาศกระทรวงศึกษาธิการ เรื่อง การแบ่งส่วนราชการภายในสำนักงานเขตพื้นที่การศึกษามัธยมศึกษา พ.ศ.๒๕๕๓
- ๘.๓ ประกาศกระทรวงศึกษาธิการ เรื่อง การแบ่งส่วนราชการภายในสำนักงานเขตพื้นที่การศึกษาประถมศึกษา พ.ศ.๒๕๕๓
- ๘.๔ กฎกระทรวงว่าด้วยหลักเกณฑ์และวิธีการกระจายอำนาจการบริหารและการจัดการศึกษา

๑. ชื่อกระบวนงาน

การประเมินส่วนราชการตามมาตรการปรับปรุงประสิทธิภาพในการปฏิบัติราชการ (มาตรา ๔๔)

๒. วัตถุประสงค์

เพื่อให้สำนักงานเขตพื้นที่การศึกษา สามารถบริหารจัดการตามภารกิจ สอดคล้องกับพระราชกฤษฎีกาว่าด้วยหลักเกณฑ์และวิธีการบริหารกิจการบ้านเมืองที่ดี พ.ศ. ๒๕๕๖

๓. ขอบเขตของงาน

สำนักงานเขตพื้นที่การศึกษา ปฏิบัติราชการประจำปี โดยมีกรอบและแนวทางของสำนักงาน ก.พ.ร. และ กพร.สพฐ. กำหนด

๔. คำจำกัดความ

“ สำนักงานเขตพื้นที่การศึกษา ” หมายถึง สำนักงานเขตพื้นที่การศึกษาประถมศึกษาและสำนักงานเขตพื้นที่การศึกษามัธยมศึกษา

“ เจ้าภาพหลัก ” หมายถึง กลุ่มอำนวยการ

“ เจ้าภาพรอง ” หมายถึง บริหารงานบุคคล กลุ่มนโยบายและแผน กลุ่มส่งเสริมการจัดการศึกษา กลุ่มนิเทศ ติดตามและประเมินผลการจัดการศึกษา กลุ่มบริหารงานการเงินและสินทรัพย์ หน่วยตรวจสอบภายใน และกลุ่มส่งเสริมสถานศึกษาเอกชน (ยกเว้น สพม.)

“ คณะทำงาน ” หมายถึง ทีมงานบุคลากรของสำนักงานเขตพื้นที่การศึกษาที่ได้รับมอบหมายให้ขับเคลื่อนงานรองรับการปฏิบัติราชการรายมิติและตัวชี้วัด

“ เจ้าหน้าที่ ” หมายถึง บุคลากรผู้รับผิดชอบ /ผู้ที่ได้รับมอบหมายให้ปฏิบัติงานรองรับการปฏิบัติราชการ

๕. ขั้นตอนการปฏิบัติงาน

๑. เจ้าภาพหลักและเจ้าภาพรอง ศึกษา วิเคราะห์ แนวทางการปฏิบัติงาน เกณฑ์การให้คะแนนและค่าเป้าหมาย การให้บริการสาธารณะ (PSA)

๒. เจ้าภาพหลักและเจ้าภาพรอง สร้างทีมงาน มอบหมายคณะทำงาน ผู้กำกับดูแลตัวชี้วัดและ ผู้รับผิดชอบตัวชี้วัด

๓. เจ้าภาพหลักและเจ้าภาพรอง จัดเก็บข้อมูลพื้นฐาน, ข้อมูลปีฐาน(based lines) เพื่อให้ผู้รับผิดชอบกำหนดแนวทางการบรรลุเป้าหมายสำหรับตัวชี้วัดที่รับผิดชอบ

๔. เจ้าภาพหลัก และเจ้าภาพรอง ดำเนินการสื่อสารเพื่อให้คณะทำงาน ผู้รับผิดชอบ มีความรู้ความเข้าใจ และความสำคัญของการปฏิบัติราชการที่ส่งผลต่อการปฏิบัติราชการของบุคลากรทุกคนและสำนักงานเขตพื้นที่การศึกษา รวมถึงแนวทางการจัดทำรองรับการปฏิบัติราชการประจำปีงบประมาณ การจัดทำรายละเอียดตัวชี้วัด (KPI,s Template)

๕. เจ้าภาพหลักและเจ้าภาพรอง ขับเคลื่อน รายงานผลตามปฏิทินปฏิบัติงานกำหนด

๖. ผู้อำนวยการสำนักงานเขตพื้นที่การศึกษาจัดทำข้อตกลงการปฏิบัติงานกับบุคลากรในสำนักงานเขตพื้นที่การศึกษา ผู้อำนวยการสถานศึกษา เลขานุการคณะกรรมการการศึกษาขั้นพื้นฐานหรือผู้ว่าราชการจังหวัด (ถ้ามี)

๗. เจ้าภาพหลักและเจ้าภาพรอง ประเมินผล และรายงานผลรอบ ๖ เดือน ๙ เดือน และ ๑๒ เดือนตามที่ สพฐ./จังหวัด(ถ้ามี) กำหนด

๘. ตรวจสอบผลการรับรอง /จัดส่งข้อมูลเพิ่มเติม

๙. สรุป รายงานผล

๖. Flow Chart การปฏิบัติงาน

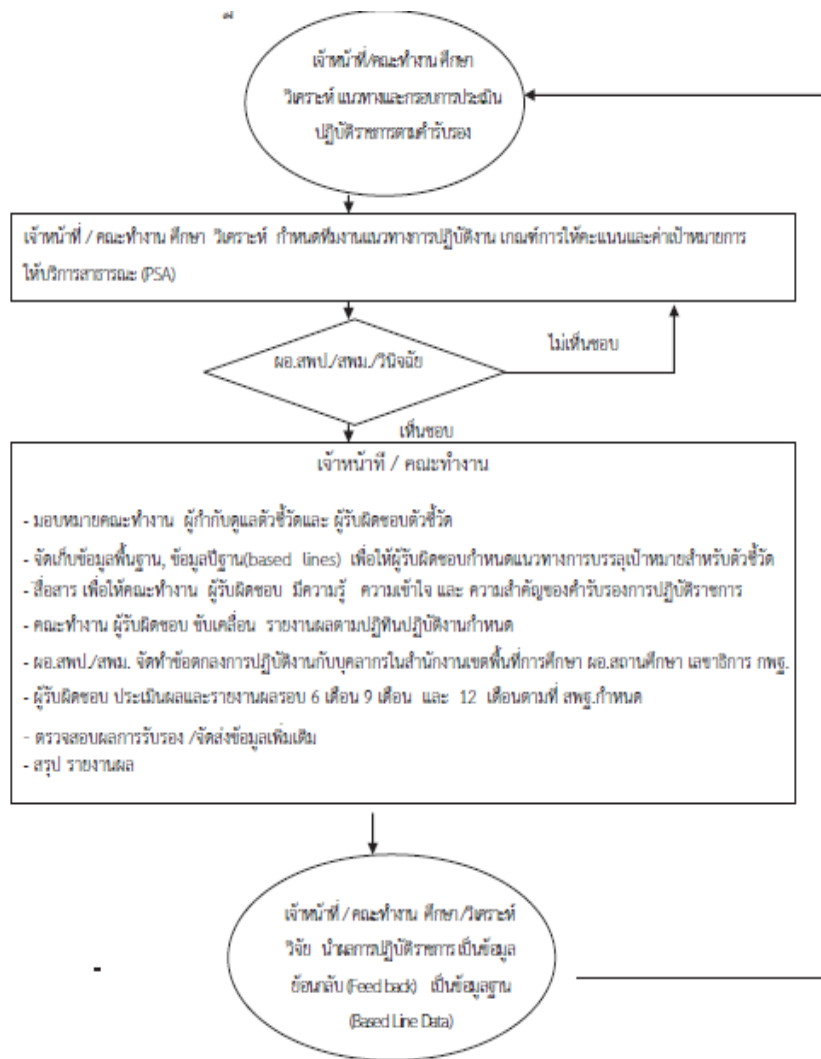

๗. แบบฟอร์มที่ใช้

แบบตามที สพฐ.กำหนด

๘. เอกสาร/ หลักฐานอ้างอิง

๘.๑ พระราชกฤษฎีกาว่าด้วยหลักเกณฑ์และวิธีการบริหารกิจการบ้านเมืองที่ดี พ.ศ.๒๕๔๖

๘.๒ ระเบียบบริหารราชการกระทรวงศึกษาธิการ พ.ศ.๒๕๔๖

๘.๓ ประกาศกระทรวงศึกษาธิการ เรื่อง การแบ่งส่วนราชการภายในสำนักงานเขตพื้นที่การศึกษามัธยมศึกษา พ.ศ.๒๕๕๓

๘.๔ ประกาศกระทรวงศึกษาธิการ เรื่อง การแบ่งส่วนราชการภายในสำนักงานเขตพื้นที่การศึกษาประถมศึกษา พ.ศ.๒๕๕๓

๘.๕ หลักเกณฑ์และวิธีการพัฒนาคุณภาพการบริหารจัดการภาครัฐ

๘.๖ พระราชบัญญัติการศึกษาแห่งชาติ พ.ศ. ๒๕๔๒ และที่แก้ไขเพิ่มเติม (ฉบับที่ ๒) พ.ศ. ๒๕๔๕

๘.๗ แนวทางการปฏิบัติราชการตามคำรับรองการปฏิบัติราชการ

๑. ชื่อกระบวนงาน

งานมาตรฐานสำนักงานเขตพื้นที่การศึกษา

๒. วัตถุประสงค์

เพื่อให้สำนักงานเขตพื้นที่การศึกษา สามารถบริหารจัดการตามภารกิจ ได้มาตรฐานมีประสิทธิภาพเกิด ประสิทธิภาพตามเป้าหมาย ผู้รับบริการพึงพอใจและมีการพัฒนาสู่ความเป็นเลิศ

๓. ขอบเขตของงาน

๓.๑ บริหารจัดการและจัดทำรายงานการประเมินตนเอง (Self Assessment Report : SAR) สำนักงานเขตพื้นที่การศึกษา ประกอบด้วย ๕ มาตรฐาน และ ๑๑ ตัวบ่งชี้ คือ

- มาตรฐานที่ ๑ สำนักงานเขตพื้นที่การศึกษาบริหารจัดการโดยมุ่งผลสัมฤทธิ์และพัฒนาระบบการจัดการตาม เกณฑ์คุณภาพการบริหารจัดการภาครัฐ (PMQA)

- มาตรฐานที่ ๒ สำนักงานเขตพื้นที่ศึกษาดำเนินการขับเคลื่อนนโยบายสู่การปฏิบัติจนบรรลุเป้าหมายและ ส่งผลดีต่อการพัฒนาสถานศึกษา

- มาตรฐานที่ ๓ สำนักงานเขตพื้นที่ศึกษามีการกำกับดูแล ส่งเสริม สนับสนุนช่วยเหลือและพัฒนา สถานศึกษาให้เกิดความเข้มแข็ง

- มาตรฐานที่ ๔ สำนักงานเขตพื้นที่การศึกษาบริหารอัตรากำลังให้เกิดประโยชน์สูงสุดต่อการจัดการศึกษา พัฒนาครูและบุคลากรทางการศึกษาสู่การเป็นมืออาชีพ

- มาตรฐานที่ ๕ สำนักงานเขตพื้นที่การศึกษาสร้างและพัฒนาเครือข่ายความร่วมมือในการจัดการศึกษา

๓.๒ กำหนดผู้รับผิดชอบตามภารกิจของแต่ละกลุ่มที่เกี่ยวกับมาตรฐานสำนักงานเขตพื้นที่การศึกษา

๔. คำจำกัดความ

“สำนักงานเขตพื้นที่การศึกษา” หมายถึง สำนักงานเขตพื้นที่การศึกษาประถมศึกษาและสำนักงานเขตพื้นที่ การศึกษามัธยมศึกษา

“คณะทำงาน” หมายถึง กลุ่มงาน บุคลากรของสำนักงานเขตพื้นที่การศึกษาที่รับผิดชอบตามภารกิจของแต่ละ มาตรฐานสำนักงานเขตพื้นที่การศึกษา

“เจ้าหน้าที่ ” หมายถึง บุคลากรผู้รับผิดชอบ /ผู้ที่ได้รับมอบหมายให้ปฏิบัติงานมาตรฐานสำนักงานเขตพื้นที่ การศึกษาทุกมาตรฐานและตัวบ่งชี้

“เจ้าภาพหลัก” หมายถึง กลุ่มอำนวยการ

“เจ้าภาพรอง” หมายถึง กลุ่มบริหารงานบุคคล กลุ่มนโยบายและแผน กลุ่มส่งเสริมการจัดการศึกษา กลุ่มนิเทศ ติดตามและประเมินผลการจัดการศึกษา กลุ่มบริหารงานการเงินและสินทรัพย์ กลุ่มตรวจสอบภายใน และกลุ่มส่งเสริม สถานศึกษาเอกชน (ยกเว้น สพม.)

“การบริหารจัดการมาตรฐานเขตพื้นที่การศึกษา” หมายถึง การมอบหมายความรับผิดชอบตามภารกิจแต่ละ มาตรฐานของสำนักงานเขตพื้นที่การศึกษา

“การจัดทำรายงานการประเมินตนเอง (Self Assessment Report :SAR)” หมายถึงการจัดทำรายงานประเมิน ตนเองของสำนักงานเขตพื้นที่การศึกษา ของกลุ่มอำนวยการ

๕. ขั้นตอนการปฏิบัติงาน

๑. ศึกษา วิเคราะห์ แนวทางการบริหารจัดการสำนักงานเขตพื้นที่การศึกษา มาตรฐานตัวบ่งชี้ กรอบการติดตาม หลักเกณฑ์และวิธีการประเมินผล รวมถึงภารกิจอำนาจหน้าที่ของกลุ่มในสำนักงานเขตพื้นที่การศึกษา
๒. สร้างทีมงาน มอบหมายคณะทำงานรับผิดชอบบริหารจัดการ ดำเนินงานตามมาตรฐานสำนักงานเขตพื้นที่การศึกษา การศึกษาตามภารกิจของแต่ละกลุ่มที่เกี่ยวข้องกับมาตรฐานสำนักงานเขตพื้นที่การศึกษา
๓. สื่อสาร เพื่อให้คณะทำงาน ผู้รับผิดชอบ บุคลากรมีความรู้ ความเข้าใจ และความสำคัญของมาตรฐาน สำนักงานเขตพื้นที่การศึกษา
๔. คณะทำงาน กำหนดเป้าหมายและผลิตที่คาดหวังสอดคล้องกับบริบทสำนักงานเขตพื้นที่การศึกษา นโยบาย เป้าหมายสำนักงานคณะกรรมการการศึกษาขั้นพื้นฐาน
๕. คณะทำงาน ผู้รับผิดชอบ ขับเคลื่อน รายงานผลตามปฏิทินปฏิบัติงานกำหนด
๖. ประเมินตนเองและจัดทำรายงานการประเมินตนเอง (Self Assessment Report :SAR) และผลผลิตที่ ประสพผลสำเร็จของสำนักงานเขตพื้นที่ศึกษานำเสนอคณะกรรมการเขตพื้นที่การศึกษาสำนักงานคณะกรรมการ การศึกษาขั้นพื้นฐาน
๗. ศึกษา วิเคราะห์ วิจัย นำผลการประเมินตนเอง(Self Assessment Report :SAR) ตามมาตรฐานสำนักงาน เขตพื้นที่การศึกษาเป็นข้อมูลย้อนกลับ (Feed back) เป็นข้อมูลฐาน(Based Line Data) สำหรับการปรับปรุง / พัฒนาการบริหารจัดการมาตรฐานสำนักงานเขตพื้นที่การศึกษา และแผนการพัฒนาสำนักงานเขตพื้นที่การศึกษา

๖. Flow Chart การปฏิบัติงาน

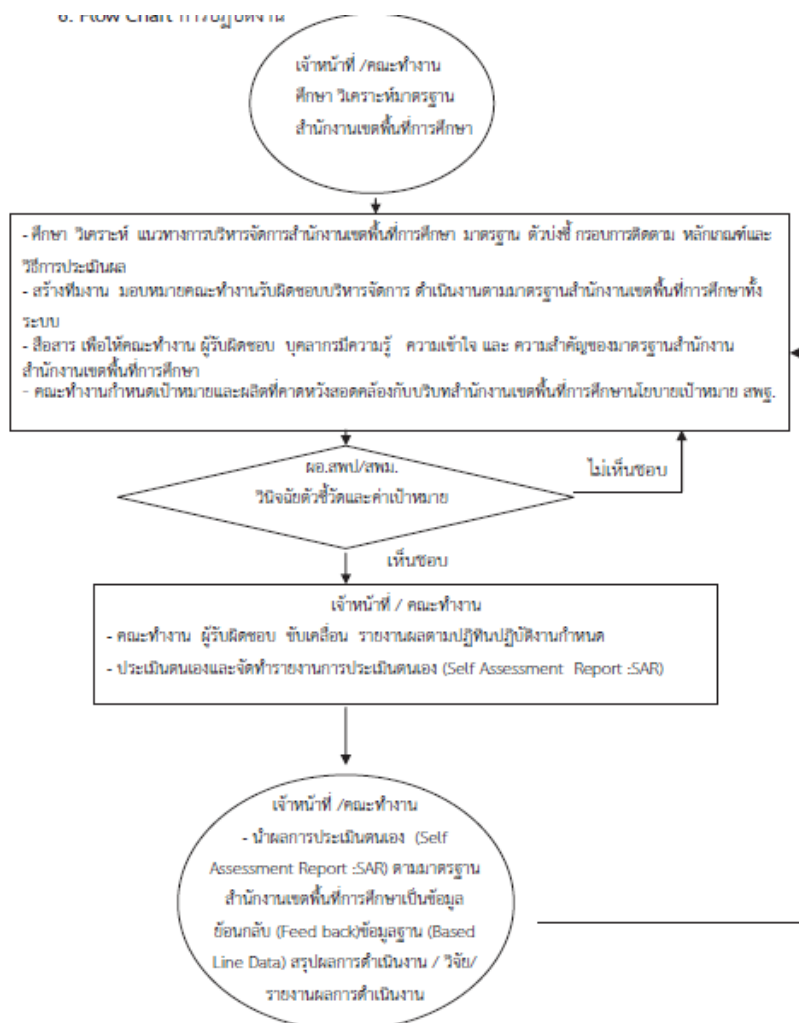

๗. แบบฟอร์มที่ใช้

-

๘. เอกสาร/ หลักฐานอ้างอิง

๘.๑ ระเบียบบริหารราชการกระทรวงศึกษาธิการ พ.ศ.๒๕๔๖

๘.๒ ประกาศกระทรวงศึกษาธิการ เรื่อง การแบ่งส่วนราชการภายในสำนักงานเขตพื้นที่การศึกษามัธยมศึกษา พ.ศ.๒๕๕๓

๘.๓ ประกาศกระทรวงศึกษาธิการ เรื่อง การแบ่งส่วนราชการภายในสำนักงานเขตพื้นที่การศึกษาประถมศึกษา พ.ศ.๒๕๕๓

๘.๔ หลักเกณฑ์และวิธีการพัฒนาคุณภาพการบริหารจัดการภาครัฐ

๘.๕ พระราชบัญญัติการศึกษาแห่งชาติ พ.ศ. ๒๕๔๒ และที่แก้ไขเพิ่มเติม (ฉบับที่ ๒ พ.ศ.๒๕๔๕)

๘.๖ มาตรฐานสำนักงานเขตพื้นที่การศึกษา

๑. ชื่อกระบวนงาน

งานพัฒนาคุณภาพบริหารจัดการภาครัฐ (PMQA)

๒. วัตถุประสงค์

๒.๑ เพื่อยกระดับคุณภาพการปฏิบัติงานของสำนักงานเขตพื้นที่การศึกษาให้สอดคล้องกับพระราชกฤษฎีกาว่าด้วยหลักเกณฑ์และวิธีการบริหารกิจการบ้านเมืองที่ดี

๒.๒ เพื่อให้สำนักงานเขตพื้นที่การศึกษานำไปใช้เป็นแนวทางในการพัฒนาคุณภาพการบริหารจัดการของหน่วยงานสู่ระดับมาตรฐานสากล

๒.๓ เพื่อใช้เป็นกรอบแนวทางในการประเมินตนเอง และเป็นบรรทัดฐานการติดตามและประเมินผลการบริหารจัดการของสำนักงานเขตพื้นที่การศึกษา

๓. ขอบเขตของงาน

บริหารจัดการสำนักงานเขตพื้นที่การศึกษาตามแนวทาง และเกณฑ์คุณภาพการบริหารจัดการภาครัฐ (PMQA)

๔. คำจำกัดความ

“การพัฒนาองค์กร” หมายถึง ความพยายามอย่างมีแผนและต่อเนื่อง เพื่อก่อให้เกิดการเปลี่ยนแปลงทั่วทั้งระบบ โดยมุ่งเน้นการเปลี่ยนแปลงวัฒนธรรมขององค์กรเพื่อเพิ่มประสิทธิภาพและประสิทธิผลขององค์กร ทั้งนี้ต้องได้รับความเห็นชอบและสนับสนุนจากผู้บริหารระดับสูง ต้องใช้เครื่องมือและเทคนิคด้านพฤติกรรมศาสตร์ ประกอบกระบวนการวิจัยเชิงแก้ปัญหาเป็นแม่แบบ “PMQA” (Public Sector Management Quality Award) หมายถึง การนำหลักเกณฑ์และแนวทางการบริหารองค์กรที่เป็นเลิศ ซึ่งได้ยอมรับเป็นมาตรฐานสากลโลกมาประยุกต์ใช้พัฒนาระบบบริหารจัดการของหน่วยงานภาครัฐ โดยอาศัยหลักการประเมินองค์กรด้วยตนเองเป็น การทบทวนสิ่งที่องค์กรดำเนินการเทียบกับเกณฑ์คุณภาพการบริหารจัดการภาครัฐ เมื่อตรวจพบว่าเรื่องใดยังไม่อยู่ในระบบที่น่าพอใจเมื่อเทียบกับเกณฑ์ องค์กรจะได้พัฒนาวิธีปฏิบัติเพื่อปรับปรุงองค์กรอย่างต่อเนื่องเพื่อยกระดับคุณภาพการปฏิบัติงานไปสู่มาตรฐานระดับสากล

“สำนักงานเขตพื้นที่การศึกษา ” หมายถึง สำนักงานเขตพื้นที่การศึกษาประถมศึกษาและสำนักงานเขตพื้นที่การศึกษามัธยมศึกษา

“เจ้าภาพหลัก ” หมายถึง กลุ่มอำนวยการ

“เจ้าภาพรอง” หมายถึง บริหารงานบุคคล กลุ่มนโยบายและแผน กลุ่มส่งเสริมการจัดการศึกษากลุ่มนิเทศ ติดตามและประเมินผลการจัดการศึกษา กลุ่มบริหารงานการเงินและสินทรัพย์ หน่วยตรวจสอบภายใน และกลุ่มส่งเสริมสถานศึกษาเอกชน (ยกเว้น สพม.)

“คณะทำงาน” หมายถึง ทีมงานบุคลากรของสำนักงานเขตพื้นที่การศึกษาที่ได้รับมอบหมายให้ขับเคลื่อนงานพัฒนาคุณภาพการบริหารจัดการภาครัฐ (PMQA)

“เจ้าหน้าที่ ” หมายถึง บุคลากรผู้รับผิดชอบ /ผู้ที่ได้รับมอบหมายให้ปฏิบัติงานคำรับรองการปฏิบัติราชการ

๕. ขั้นตอนการปฏิบัติงาน

๕.๑ จัดประชุมชี้แจง สร้างความตระหนักและให้ความรู้ในเรื่องการพัฒนาองค์กรและการพัฒนาคุณภาพการบริหารจัดการภาครัฐ แก่บุคลากรทุกคนในองค์กร เนื่องจากปัจจัยความสำเร็จอย่างหนึ่งในการดำเนินการที่สำคัญ คือ การมีส่วนร่วมของทุกคนในองค์กรเพื่อที่จะได้ตระหนักและเล็งเห็นถึงความสำคัญประโยชน์ที่จะได้รับจากการดำเนินการดังกล่าว

๕.๒ คณะทำงานดำเนินการพัฒนาองค์การและพัฒนาคุณภาพการบริหารจัดการภาครัฐและจัดทำแผนดำเนินการ เพื่อให้มีผู้รับผิดชอบในแต่ละกิจกรรมของการดำเนินการ คณะทำงานควรประกอบด้วย ๒ คณะ คือ

๕.๒.๑ คณะกรรมการติดตามและกำกับดูแลการดำเนินการพัฒนาคุณภาพการบริหารจัดการภาครัฐ (Steering Committee) หน้าที่ : ให้นโยบาย กรอบทิศทางในการดำเนินการ รวมทั้งเป็นผู้ผลักดันและให้การสนับสนุน ในทุกเรื่องเพื่อให้การดำเนินการเป็นไปตามแผนที่กำหนดองค์ประกอบ : ประกอบไปด้วยผู้บริหารในระดับต่าง ๆ ของ ส่วนราชการ คือ หัวหน้าส่วนราชการ รองหัวหน้าส่วนราชการ และหัวหน้าหน่วยงานที่รายงานโดยตรงต่อหัวหน้าส่วน ราชการ

๕.๒.๒ คณะกรรมการพัฒนาคุณภาพการบริหารจัดการภาครัฐ (Working Team) หน้าที่ : ดำเนินการ พัฒนาคุณภาพบริหารจัดการของส่วนราชการตามแนวทางและทิศทางที่ได้รับจาก คณะกรรมการติดตามและกำกับดูแล การดำเนินการพัฒนาคุณภาพการบริหารจัดการภาครัฐ(Steering Committee) โดยจัดทำลักษณะสำคัญขององค์การพร้อม กับประเมินองค์การด้วยตนเอง ตามเกณฑ์คุณภาพการบริหารจัดการภาครัฐ และจัดทำรายงานผลการดำเนินการ เบื้องต้นของส่วนราชการ องค์ประกอบ : ประกอบด้วยรองหัวหน้าส่วนราชการที่ทำหน้าที่รองประธานของคณะกรรมการ ติดตามและกำกับดูแลการดำเนินการพัฒนาคุณภาพการบริหารจัดการภาครัฐ (Steering Committee) ทำหน้าที่ประธานใน คณะกรรมการพัฒนาคุณภาพการบริหารจัดการภาครัฐ (Working Team)

- เจ้าหน้าที่ที่ทำหน้าที่เป็นเจ้าภาพในแต่ละหมวด (Category Champion) ครอบคลุมทั้ง ๖ หมวด ต้องเป็นผู้ที่มีความรอบรู้เป็นอย่างดีในงานที่เกี่ยวข้องในแต่ละหมวดที่ตนเองรับผิดชอบ

- ทีมงานในแต่ละหมวดทั้ง ๖ หมวด ดำเนินการร่วมกันในหมวดที่ ๗

๕.๓ สร้างความเข้าใจกับคณะทำงานเพื่อเตรียมความพร้อมในการจัดทำลักษณะสำคัญขององค์กรและประเมิน องค์การด้วยตนเอง ๗ หมวด เพื่อให้คณะกรรมการพัฒนาคุณภาพการบริหารจัดการภาครัฐ (Working Team) มีความรู้ ความเข้าใจเชิงลึกเกี่ยวกับเกณฑ์คุณภาพการบริหารจัดการภาครัฐและเทคนิคในการประเมินองค์การเป็นอย่างดี

๕.๔ จัดทำลักษณะสำคัญขององค์กรตามแนวทางการพัฒนาคุณภาพการบริหารจัดการภาครัฐคณะกรรมการ พัฒนาคุณภาพการบริหารจัดการภาครัฐ (Working Team) ต้องร่วมกันจัดทำลักษณะสำคัญขององค์กรเพื่อให้เข้าใจ และเห็นภาพรวมขององค์กรตรงกัน เห็นทิศทางที่ส่วนราชการจะพัฒนา

ลักษณะสำคัญขององค์กรแบ่งเป็น ๒ หัวข้อ ได้แก่

๑. ลักษณะองค์กร ศึกษาข้อมูลพื้นฐานของส่วนราชการและความสัมพันธ์กับผู้รับบริการผู้มีส่วนได้ ส่วนเสีย ความสัมพันธ์กับส่วนราชการอื่นที่เกี่ยวข้องในการปฏิบัติราชการและประชาชนโดยรวม

๒. ความท้าทายต่อองค์กร ศึกษาข้อมูลความท้าทายในเชิงยุทธศาสตร์ที่ส่วนราชการเผชิญอยู่ใน ปัจจุบัน

๕.๕ จัดทำรายงานผลการดำเนินการเบื้องต้นตามเกณฑ์คุณภาพการบริหารจัดการภาครัฐรวม ๗ หมวด เมื่อ จัดทำลักษณะสำคัญขององค์กรเสร็จเรียบร้อยแล้ว เพื่อให้เห็นภาพรวมขององค์กรตรงกัน จึงประเมินองค์การด้วยตนเอง ตามเกณฑ์คุณภาพการบริหารจัดการภาครัฐ รวม ๗ หมวด โดยการเขียนรายงานเพื่อให้เห็นถึงผลการดำเนินการบริหาร จัดการของส่วนราชการที่เป็นอยู่ในปัจจุบันมากที่สุดดังนี้

หมวดที่ ๑ การนำองค์การ เป็นการตรวจประเมินว่าผู้บริหารของส่วนราชการดำเนินการอย่างไรใน เรื่องวิสัยทัศน์ เป้าประสงค์ระยะสั้นระยะยาว ค่านิยม ความคาดหวังในผลการดำเนินการ รวมถึงการให้ความสำคัญกับ ผู้รับบริการและผู้มีส่วนได้ส่วนเสีย รวมทั้งตรวจประเมินว่าส่วนราชการมีการกำกับดูแลตนเองที่ดี ดำเนินการเกี่ยวกับ ความรับผิดชอบต่อชุมชนอย่างไร

หมวดที่ ๒ การวางแผนเชิงยุทธศาสตร์ เป็นการตรวจประเมินวิธีการกำหนดประเด็นยุทธศาสตร์ เป้าประสงค์เชิงยุทธศาสตร์ และกลยุทธ์หลัก รวมถึงแผนปฏิบัติราชการเพื่อนำไปปฏิบัติและวัดผลความก้าวหน้า

หมวดที่ ๓ การให้ความสำคัญกับผู้รับบริการและผู้มีส่วนได้ส่วนเสีย เป็นการตรวจประเมินว่าส่วนราชการกำหนดความต้องการ ความคาดหวัง และความพึงพอใจของผู้รับบริการและผู้มีส่วนได้ส่วนเสียอย่างไร รวมถึงส่วนราชการมีการดำเนินการอย่างไรในการสร้างความสัมพันธ์กับผู้รับบริการและผู้มีส่วนได้ส่วนเสีย การกำหนดปัจจัยที่สำคัญที่ทำให้ผู้รับบริการและผู้มีส่วนได้ส่วนเสียมีความพึงพอใจ

หมวดที่ ๔ การวัด การวิเคราะห์ และการจัดการความรู้ เป็นการตรวจประเมินว่าส่วนราชการเลือกรวบรวม วิเคราะห์ จัดการและปรับปรุงข้อมูลและสารสนเทศและจัดการความรู้ได้อย่างไร

หมวดที่ ๕ การมุ่งเน้นทรัพยากรบุคคล เป็นการตรวจประเมินว่าระบบงานและระบบการเรียนรู้ของบุคลากรและการสร้างแรงจูงใจ ช่วยให้บุคลากรพัฒนาตนเองและใช้ศักยภาพอย่างเต็มที่เพื่อให้มุ่งไปในแนวทางเดียวกันกับเป้าประสงค์และแผนปฏิบัติการโดยรวมของส่วนราชการ รวมทั้งตรวจประเมินความใส่ใจการสร้างและรักษาสภาพแวดล้อมในการทำงาน การสร้างบรรยากาศที่เอื้อต่อการปฏิบัติงานของบุคลากร ซึ่งจะนำไปสู่ผลการดำเนินการที่เป็นเลิศ

หมวดที่ ๖ การจัดการกระบวนการ เป็นการตรวจประเมินแง่มุมที่สำคัญทั้งหมดของการจัดการกระบวนการให้บริการทั้งหมด และกระบวนการอื่นที่สำคัญที่ช่วยสร้างคุณค่าแก่ผู้รับบริการผู้มีส่วนได้ส่วนเสียและการบรรลุพันธกิจของส่วนราชการ ตลอดจนกระบวนการสนับสนุนที่สำคัญต่าง ๆ

หมวดที่ ๗ ผลลัพธ์ เป็นการตรวจประเมินผลการดำเนินการและแนวโน้มของส่วนราชการ ในมิติต่าง ๆ นอกจากนี้ต้องตรวจประเมินผลการดำเนินการของส่วนราชการโดยเปรียบเทียบกับส่วนราชการหรือองค์กรอื่นที่มีภารกิจคล้ายคลึงกัน

๕.๖ ดำเนินการในข้อที่ ๒ - ๕ นำผลการจัดทำลักษณะสำคัญขององค์กร ซึ่งมีอยู่ ๒ ส่วน คือ ลักษณะองค์กรและความท้าทายขององค์กร นำผลการประเมินตนเองครบทั้ง ๗ หมวด สู่อำนาจพัฒนาองค์กรจุดเด่นสามารถดำเนินต่อไป จุดด้อยต้องกลับมาทบทวนกระบวนการพัฒนานำสู่การปรับปรุงองค์กรเพื่อประสิทธิภาพและประสิทธิผลและส่งผลสู่อำนาจพัฒนาองค์กรสู่ความเป็นเลิศต่อไป

๕.๗ กำกับ ติดตาม การพัฒนาองค์กรในทุกด้านและทุกหมวด เป็นระยะ ๆ อย่างต่อเนื่องและสม่ำเสมอ

๕.๘ ประเมินผล สรุปรายงานผลให้กับผู้บริหารองค์กรได้ทราบถึงความเคลื่อนไหวเป็นระยะ ๆ อย่างต่อเนื่องและสม่ำเสมอ

๖. Flow Chart การปฏิบัติงาน

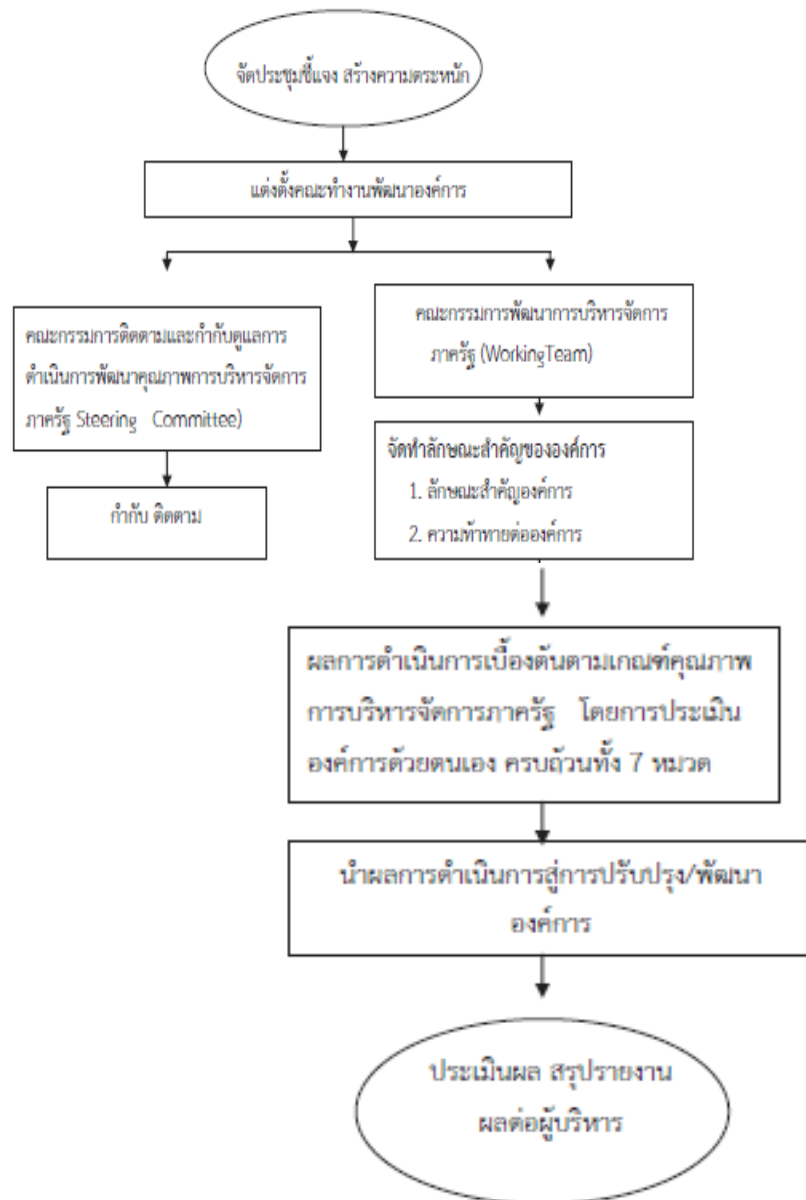

๗. แบบฟอร์มที่ใช้

แบบฟอร์มตามสำนักงาน ก.พ.ร. และ กพร.สพฐ. กำหนด

๘. เอกสาร/ หลักฐานอ้างอิง

๘.๑ คู่มือแนวทางดำเนินการ ตัวชี้วัดระดับความสำเร็จของการดำเนินงานการพัฒนาคูณภาพการบริหารจัดการภาครัฐ

๘.๒ หลักเกณฑ์และวิธีการพัฒนาคูณภาพการบริหารจัดการภาครัฐ

๘.๓ พระราชกฤษฎีกาว่าด้วยหลักเกณฑ์และวิธีการบริหารกิจการบ้านเมืองที่ดี พ.ศ. ๒๕๔๖

๘.๔ แนวทางการปฏิบัติราชการตามคำรับรองการปฏิบัติราชการ

